# Până când?

**Hoarda aceasta de proaspeţi evadaţi ai ghetourilor galiţiene are toate îndrăsnelile: să adune avere din prostia noastră, să ne înveţe catehismul bunului democrat, să ne impună orientările ei în politica externă, să ne dea lecţii de bune moravuri, ba chiar de limbă şi literatură românească, să pue la stâlpul infamiei instituţiile şi personalităţile româneşti cari nu înţeleg să cânte în struna intereselor lor mărturisite sau oculte, să ne explice chiar istoria şi credinţa strămoşilor...**

**Numai de o singură îndrăsneală se feresc: aceea de-a apărea în public şi de a semna cu numele lor adevărat — get-BUGET galiţiene.**

**Iar când noi încercăm să reconstituim adevărul, scoţându-i de urechi din cuiţuşul blazoanelor voevodale uzurpate cu neruşinare, când vrem să-i arătăm obştei româneşti sub stridenţa numelor originale, în desăvârşită armonie cu toate traficurile şi expedientele din care trăesc, intervine căluşul patriotic al ordinei constituite.**

**Până când?**

# Elementul românesc autohton
## e eliminat sistematic din barouri...
### Ce trebue să ştie orice avocat român în preajma alegerilor dela Uniune

Am reprodus Joi, parte din discursul rostit de d. prof. universitar Istrate Micescu, decanul primului barou al ţării, cu ocazia congresului recent al corpului avocaţilor.

Spicuim, mai jos, din rostirile celorlalţi vorbitori.

După impresionanta — în erudiţie şi avânt — declaraţie a d-lui Micescu, a vorbit — precum am scris la timp — d. av. Traian Cotigă care a propus votarea următoarei moţiuni:

**„Congresul profund emoţionat de faptul, unic în analele justiţiei, al excluderii apărării dela desbaterile unui recent proces, unde exercitau în forme legale prerogativele sale, protestează cu tărie contra acestui procedeu pe care nu-l înregistrează decât pentru a-l înfiera ca pe un fapt nenorocit"...**

A urmat d. Nelu Ionescu, avocat din Iaşi.

D-sa a spus, între altele, ceeace urmează:

„Eliminarea sistematică a elemntelor autohtone româneşti din barouri, prin înlocuirea lor cu [illegible] elemente, de altă origină etnică, fără ca în acest proces grav de eliminare, elementului pur românesc să i se poată imputa, individual, lipsa de pregătire sau de aptitudini profesionale sau vreo deficienţă sub raportul capacităţii de muncă ori a sârguinţei — **face din acest proces de eliminare a elementului autohton românesc din barouri cea mai actuală şi cea mai importantă problemă a corpului nostru.**

„Elementele româneşti tinere răsbat cu greu în barouri; avocaţii români mai vechi îşi păstrează cu mari dificultăţi poziţiunile ce le mai au încă.

**„Numărul avocaţilor români băştinaşi scade în fiecare zi, cei mai mulţi părăsec baroul şi sunt nevoiţi să accepte poziţiuni inferioare în carierele administrative. In timpul acesta barourile, dela război încoace, se umplu şi se populează în mod nemăsurat cu avocaţi străini.**

**„Ajutaţi de asociaţiunile lor oculte, de industriaşii şi comercianţii străini şi mai ales de populaţiunea de aceeaş coloratură etnică aşa de numeroasă în Moldova ,Basarabia şi Bucovina, întrebuinţând într'o largă măsură o concurenţă fără nici o limită şi deviind solidaritatea dela înţelesul ei firesc,— avocaţii streini de neamul nostru au ajuns să stăpânească clientela instanţelor judiciare, să introducă în practica oficiului nostru acea conduită specifică, în care scopul final îl formează numai realizarea de importante beneficii băneşti şi să ne înlăture, — fără ca prin aceasta să ni se opună nici mai multă muncă nici mai mult merit şi nici mai mult talent.**

**„Barourile sunt ameninţate şi condamnate să cunoască în curând situaţiunea de a avea o conducere streină sau înstreinată.**

**„Pentru cine îşi dă seama de rolul avocaţilor în viaţa socială şi mai ales politică a societăţii noastre, poate aprecia ce însemnează pentru datinele naţiunii româneşti înstreinarea barourilor.**

**„Prin natura şi prin chemarea profesiunii noastre, suntem reprezentanţii reali şi de fiecare zi ai clasei mijlocii şi conducem curentele de opinie publică; suntem şi reprezentăm ultima categorie socială românească a acestei clase, căreia streinii încă nu i s'au putut substitui în totul.**

**Pentru îndepărtarea şi desfiinţarea noastră, clasa mijlocie românească nu-şi va mai putea îndeplini în mod complet funcţiunea de echilibru şi de coeziune, de promovare a elitelor naţionale, de păstrătoare a comorilor de cultură, de întreţinere şi de protecţiune a creaţiunilor spirituale ale naţiei.**

**Prin aceasta, problema păstrării neştirbite a caracterului etnic românesc totalitar al barourilor** (aplauze prelungite) **trece dincolo de satisfacerea unor interese personale şi materiale imediate. Acţiunea noastră se integrează în acţiunea naţională. Cauza noastră este cauza însăşi a ţării.**

**O ţară în care clasa de mijloc este străină sau înstreinată, însemnează o colonie, — această ţară, ori moare, ori se revoltă.**

**Vrem drept la muncă şi garanţie asigurării muncii pentru avocaţii români creştini ortodocşi. Nu vrem să fim nici pensionarii timbrului de pledoarie şi nici şomeri ajutaţi de Cassa baroului. Respingem explicaţia comodă a timbrului de criză pentru că în ţara noastră avem datoria să refuzăm dreptul la viaţă numai când este belşug sau prisos.**

**Făcând parte dintr'un stat unitar naţional, întemeiat pe sacrificiile înaintaşilor noştri, întărirea elementului autohton românesc şi asigurarea primatului lui, ori unde, în Stat, constituesc singura garanţie a existenţei, ca unitate etnică, a naţiei şi a statului românesc, unitar şi naţional.**

## Avocaţii români-creştini şi-au fixat crezul şi frontul

Desbaterile s'au concentrat, după aceasta, asupra redactării unei moţiuni care să constitue expresiurea exactă a strădaniei de până acum şi a năzuinţelor în viitor ale corpului avocaţilor României unite.

Iată rezultatul.

D. I. GR. PERIEŢEANU: Iubiţi confraţi, biroul întrunindu-se şi ţinând seama de toate propunerile, a dat moţiunii o nouă redacţiune, al cărui text va fi citit de d. avocat Nelu Ionescu.

R. NELU IONESCU dă citire următoarei moţiuni:

**„Avocaţii barourilor din întreaga ţară, întruniţi în congres general extraordinar, astăzi 9 Mai 1937, hotărăsc:**

**1. Barourile vor avea o componenţă totalitară românească autohtonă.** (Aplauze).

**2. In vederea realizării şi asigurării alcătuirii româneşti a barourilor, se va proceda de îndată la verificarea tuturor înscrierilor în barouri, procedându-se la ştergerea din tablouri a tuturor celor a căror înscriere urmează să fie considerată inexistentă, din lipsa condiţiunilor esenţiale la înscriere.**

**3. Comisiunea permanentă a Uniunii avocaţilor este împuternicită să fixeze normele de realizare a hotărîrii acestui congres.**

**4. Hotărîrile comisiunii permanente vor fi obligatorii şi executorii imediat pentru toate barourile din ţară.**

**5. Consiliile barourilor cari nu se vor conforma vor fi dizolvate.**

**6. Congresul, profund emoţionat de faptul unic în analele justiţiei al excluderii apărării dela desbaterile unui recent proces, unde îşi exercita în forme legale prerogativele ei sacre, protestează cu tărie contra acestui procedeu, pe care nu-l înregistrează decât pentru a-l înfiera ca pe un fapt nenorocit".**

D. I. GR. PERIEŢEANU, preşedintele Uniunii avocaţilor: Pun la vot moţiunea prin ridicare de mâini.

Moţiunea propusă este votată prin aclamaţiuni unanime şi urale îndelungate; membrii congresului, în picioare, ovaţionează îndelung; strigăte de: bravo; urale; aplauze prelungite şi îndelung repetate.

D. I. GR. PERIEŢEANU, preşedintele Uniunii avocaţilor: Domnilor, constat că congresul general extraordinar al avocaţilor, întrunit azi 9 Mai 1937, cu unanimitate a adoptat această moţiune. (Aplauze prelungite şi îndelung repetate; ovaţiuni; urale).

*

Avocaţii baroului Ilfovului şi Capitalei sunt convocaţi, din nou, Duminica viitoare, în faţa urnelor, spre a-şi da votul — cu ocazia alegerii unor noui membri (7) în consiliul Uniunii avocaţilor din România „pentru" izbândirea acţiunii de promovare şi naţionalizare integrală a baroului român sau „contra" acestei lupte româneşti, pe frontul de jertfă al căreia s'a înfrăţit tot ce are ţara aceasta mai de nădejde.

# Vizita şefului marelui stat major polon, in Capitală

—oxo—

**Eri a sosit în Capitală şeful marelui stat major al Poloniei, generalul Stachiewicz.**

Waclaw Stachiewicz, general de brigadă, s'a născut la 18 Noembrie 1894 la Lwow. După terminarea liceului s'a înscris la universitatea din Lwow, unde a urmat facultatea de litere. Ca elev de liceu a făcut legături cu grupul de tineri cari au pregătit lupta armată pentru eliberarea Poloniei. Joseph Pilsudski era sufletul acestor idei. Stachiewicz s'a devotat apoi studiilor militare şi a terminat şcoala de ofiţeri sub drapelele legiunilor poloneze, iar apoi ca comandant al unui pluton, s'a dus pe câmpul de luptă.

In Februarie 1915, a luat comanda regimentului 5 din brigada I-a legionară a lui Joseph Pilsudski. Din acel moment a rămas tot timpul pe front şi a participat la toate luptele regimentului său. In 1915, a fost rănit în bătălia dela Konary. Avansat locotenent în 1916. a terminat în 1917 cursul de ofiţeri de stat-major şi s'a înapoiat la regimentul său.

Incorporat pentru scurt timp în armata austriacă, revine la Varşovia sub ordinele comandantului-şef al organizaţiunei militare poloneze, care e azi mareşal al Poloniei: Smigly-Rydz.

D. GENERAL STACHIEWICZ

Stachiewicz a ocupat aci postul de şef de stat major al acestei organizaţii.

După restaurarea Poloniei a intrat în armata poloneză cu grad de căpitan. Rând pe rând a fost şeful secţiunii I-a şi înlocuitorul şefului comandamentului districtului general al Varşoviei, ofiţer de legătură al comandamentului-şef al Corpului III armată al generalului Haller, şef al secţiunei de organizare a ministerului de război, şi în sfârşit, ofiţer de operaţii al comandantului armatei, generalul Sosnkowski.

Numit colonel de stat major în 1924, a terminat şcoala superioară de război la Paris şi a fost conferenţiar la şcoala superioară de război din Varşovia. In 1926-27 a ocupat postul de şef al secţiunei I-a a statului major al armatei şi apoi, pe acela de prim-ofiţer de stat major al inspectoratului general al armatei.

Numit comandant al unui regiment de infanterie în 1928, a luat apoi comanda unei divizii de infanterie în 1933.

Promovat general de brigadă în 1935, a fost numit şeful marelui stat major al armatei poloneze.

## Comandantele străjere
### dela centrul Predeal la cimitirul eroilor

Cele 120 de comandante străjere cari au făcut cursurile de comandante, au făcut un pelerinaj la cimitirul Eroilor din Valea Râşnoavei.

Mai au fost de faţă delegaţii de străjeri dela orfelinatul c. f. r. şi dela şcoala primară, precum şi o delegaţie de ofiţeri ai batalionului 4 V. Munte.

Cursistele au depus o mare coroană, iar micuţii străjeri, buchete de flori.

A vorbit pr. Pântea şi d-ra Silvia Strejinski din partea comandantelor străjere.

—xox●xox—

## Seminarul juridic
### al baroului de Ilfov

Azi, Sâmbătă, la ora 17, d. avocat stagiar *Negulescu Dumitru* va vorbi în sala de şedinţe a trib. Ilfov s. IV-a c.c. din palatul de justiţie despre: *„Efectele hotărîrilor judecătoreşti: relativ şi absolut, inter partes şi erga omnes, excepţia lucrului judecat şi autoritatea lucrului judecat.*

Conferinţa va fi prezidată de d. profesor universitar I. V. Gruia, consilier al ordinului.

—xox●xox—

## Rezultatul
### alegerilor complimentare comunale din jud. Dâmboviţa

*Târgovişte 1 Iulie*

Comuna Româneşti: naţional liberalii, 4 mandate, naţional ţărăniştii, 1 mandat: com. Poiana de sus: naţ. liberali, 3 mandate; naţ. ţăr., 2 mandate; com. Pierşinari: naţional liberalii 5 mandate; com. Lazuri, naţional liberalii, 5 mandate; com. Ioneşti, naţ. liberalii 3 mandate; naţ. ţărăniştii, 2 mandate; com. Văcăreşti, naţ. liberalii 3 mandate, naţ. ţăr. 2 mandate.

—xox●xox—

## Fotografiile
### elevilor premianţi

Ca şi în anii trecuţi, revista „UNIVERSUL COPIILOR" publică şi anul acesta fotografiile cititorilor şi cititoarelor care au luat la finele acestui an şcolar premiul I.iu sau premiul al II-lea.

De aceea, în dorinţa de a veni în ajutorul elevilor săraci care au luat premiu la învăţătură, redacţia revistei *„Universul Copiilor"* a luat hotărârea ca toţi elevii premianţi să fie fotografiaţi GRATUIT de FOTO PALAS-STUDIO (Follender-Kutler) din b-dul Elisabeta 18. Parter.

Pentru aceasta, toţi cei care au luat premiul I.iu sau al II-lea, trebue să se prezinte la fotograf cu diploma de premiant sau cu o adeverinţă din partea direcţiunei şcoalei la care a urmat.

NU VA PLATI NICI O TAXA.

Premianţii şcolilor din ţară, pentru a fi publicaţi în revistă, ne vor trimite în scrisoare închisă o fotografie bună, însoţită de atestatul din partea direcţiunii şcoalei sau de diploma de premiant.

Diploma sau adeverinţa vor fi înapoiate dacă în scrisoare se va adăoga şi mărci pentru răspuns.

Fotografiile neînsoţite de adeverinţă sau diplomă, *nu vor fi publicate.*

Orice scrisori particulare sau declaraţiuni *nu vor fi luate în seamă.*

FOTOGRAFIILE SUNT PUBLICATE IN REVISTA „UNIVERSUL COPIILOR" FARA NICI UN FEL DE TAXE.

—xox●xox—

# Consfătuirea conservatorilor

### Declaraţiile d-lui Gr. Filipescu

Joi s'a ţinut la clubul conservator o consfătuire, cu prilejul căreia d. Grigore Filipescu, vorbind despre candidatuda d-sale la alegerile comunale în cartel cu naţional-ţărăniştii, a spus următoarele:

N'am solicitat această candidatură. Ea a fost oferită şi oferită nu numărului, ci autorităţii morale a partidului conservator. Ne-a fost oferită fără concesii de principii. Ne-am prezentat aşa cum era cu metoda noastră, cu principiile noastre şi cu programul nostru.

Cu cât se desfăşoară mai larg filmul politicii interne şi externe cred mai mult în ideile conservatoare.

Suntem conservatori dar înţelegem evoluţia vremii, şi o înţelegem mai bine ca multe partide de stânga cari fac numai demagogie.

Ţări ca Franţa unde bărbaţii politici n'au ştiut să facă la timp anumite reforme, trec prin criza ca aceea de azi. Franţa însă va învinge criza prin vitalitatea ei.

Aceste reforme trebuesc înfăptuite însă în cadrul posibilităţilor. De îndată ce reformele trec peste o anumită limită toată lumea suferă. La ce bun să sporeşti salariile dacă viaţa se scumpeşte într'o proporţie mai mare?

S'a vorbit de scadenţa din toamnă. Sunt toamne cari încep de vreme şi toamne cari încep târziu. Am impresia că toamna aceasta va fi timpurie.

In orice caz e o mare victorie a noastră de a fi lucrat totdeauna pentru ţară şi nu pentru noi. Ne-am impus cu metoda noastră. Vă dau întâlnire în curând când vom putea cerceta situaţia politică în toate amănuntele sale sporite.

Au mai vorbit d-nii G Budişteanu, Const. Rosopol şi dr. Cugler etc.

# Conferinţa inspectorilor financiari ai Capitalei

Joi s'a ţinut la ministerul de finanţe o importantă conferinţă la care au participat inspectorii de control din Capitală, pentru reorganizarea serviciilor de inspecţie şi control ale Capitalei.

Au participat d-nii D. Alimănişteanu, subsecretar de stat, Chr. Simionescu, secretar general, Oghină, directorul general al contabilităţii Statului, Procopiu, directorul contribuţiilor, St. Bogdănescu, directorul timbrului, Coltofeanu, directorul personalului şi Tăutu, inspector general al Capitalei.

D. Tăutu a prezentat comisiunei un raport amănunţit asupra felului cum să se facă reorganizarea serviciilor de control din Capitală.

Conferinţa s'a amânat pentru săptămâna viitoare când lucrările definitive vor fi supuse spre examinarea d-lui M. Cancicov, ministrul finanţelor.

# Alte lanuri de grâu
## distruse de foc in jud. Constanţa

Constanţa, 1 Iulie

*Un foc puternic a isbucnit azi după amiază la moşia d-lui ing. Gheorghiu, dela Valul lui Traian.*

*Vântul bătând cu putere, focul s'a întins cu repeziciune, cuprinzând aproape zece hectare de semănături.*

*Sătenii din comunele învecinate, concentraţi de şefii de posturi, au venit la faţa locului şi, cu mare greutate, au reuşit să stingă focul, după şase ore de muncă.*

*S'a stabilit că pagubele trec de 100 mii lei, şi că focul a luat naştere dela scânteiele răspândite de locomotiva unui tren petrolifer.*

*Intrucât acesta este al doilea foc isbucnit din aceeaş cauză, în cursul acestei săptămâni, ar fi bine să se ia măsuri ca asemenea întâmplări să nu se mai repete.*

# Pentru construcţia noului vas-şco ală „Mircea"

Au mai subscris următorii: Andrei C-tin 10; Oancea Marin 30; Ilie P. Dinu 20; Ioan Antonescu 20 (toţi din suburbana Militari); prin lista nr. 273 încredinţată d-lui Gh. Florescu din Bucureşti au subscris: Al. Stamatin 100; I. C. Florescu 100; Petre C. Florescu 100; Carolina Gh. Florescu 100; Gh. C. Florescu 200; Gr. Ciorescu 100; Maria Gr. Ciorescu 250; T. L. Herdilika 20; I. Niculescu 200; Reghina A. Rieber 100; G. C. Ionescu 10; I. I. Niculescu-Dorobanţu 200; N. Filitis 200; Bayan Gneff 200; A. Buzescu 100; G. Eşliu 200; D. Ianculov 100; G. C. Ioan 100; M. Rădulescu 100; G.G. Grigoriu 100; ing. I. Dvidescu 50; ing. C. Vasilescu 5; Dorina Cordeanu 25; Irina Florescu 25; corpul didactic al gmnaz. pt. băeţi „Regele Carol I-lea" din Salonta (prin lista n. 1620) 260; „OLLA" Gumi Centrala Bucureşti, împreună cupersonalul său 500; personalul ad-tiv şi technic al S. A. R. Rdolf Schmidt & Co. 500; soc. Româno-Americană 20.000; personalul său 5225; Dacia-România-Asigurări 1000; ofiţerii şi subofiţerii reg. 34 inf. din Constanţa 1110; Fabricile Assan Bucureşti (din partea personalului) 600; fabrica de bere Bragadiru a subscris încă 2000 lei; liceul comercial de băeţi din Arad 198 lei după cum se notează: Vasile Siciu-director 40; elevii cl. I-a 50; cl. V-a 41; cl. VI 21; cl. VII şi cl. VIII 19 lei.

Total 34.863 lei
Subscripţii anterioare 2.559.395 lei
Total general subscris 2.594.2558 lei

*

Subscripţia rămânând deschisă, comitetul L. N. R. roagă pe toţi cei ce doresc a contribui la înfăptuirea acestei înalte opere naţionale, să-şi trimită obolul, oricât de modest, pe adresa Ligii Navale Române Bucureşti, str. Eug. Carada 7, menţionând pe cuponul mandatului: „Pentru nava-şcoală Mircea". Sumele primite de ligă în acest scop, se confirmă prin chitanţă regulamentară, după care se dau publicităţii.

# Serbarea de sfârşit de an
## a liceului comercial român din Salonic

—oxo—

### Solemnitatea distribuirii premiilor

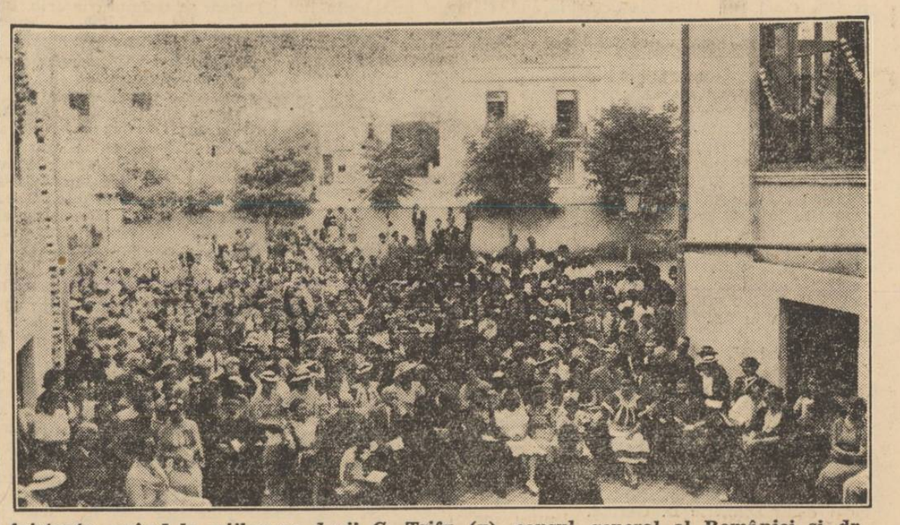

Asistenţa, având la mijloc pe d-nii G. Trifu (x), consul general al României şi dr. C. G. Dan (xx), directorul şcolii

*Salonic, Iunie*

In vasta curte a liceului comercial de băeţi din localitate, s'a sărbătorit sfârşitul anului şcolar, în prezenţa d-nei şi d-lui G. Trifu, consul general al României, a întregului corp didactic, a membrilor comunităţii române şi a unui numeros public, venit chiar şi din alte localităţi.

Serbarea s'a deschis cu Imnul regal român şi Imnul naţional grec, executate de corul mixt al şcolilor române, sub conducerea d-lui profesor Petre Popescu.

După aceea, d. director dr. C. G. Dan a arătat activitatea depusă de corpul profesoral, pentru educarea tinerelor vlăstare, insistând mai mult asupra sprijinului neprecupeţit ce trebue să-l acorde părinţii, pentru completarea unei educaţiuni integrale, necesară tinerilor.

A urmat un bogat program artistic, compus din: cântece, recitări, dansuri naţionale, exerciţii de gimnastică, etc., care a fost urmărit cu foarte mult interes de întreaga asistenţă.

S'au recitat poezii în limbile română, greacă, franceză, dialectul macedo-român, etc.

Elevele Zicu, Şoju şi Manu au executat, într'un tablou comic, fabula „Le corbeau et le renard", de La Fontaine.

Repertoriul de cântece şi arii naţionale a fost mai bogat ca în ceilalţi ani şi d. prof. Petre Popescu şi-a atras binemeritate aplauze din partea publicului. S'au executat ariile naţionale: „Foaie verde", „Cântecul lui Gheorghiţă", „Graiul Neamului", „Sub crengi de soc", „Ciobănaşul", „Trageţi hora măi flăcăi", „Dor de sat" şi „Pe-al nostru steag".

Dansurile naţionale, executate cu multă graţie de elevele şcolii profesionale — îmbrăcate în frumoase rochiţe albe de organtin — sub conducerea d-rei Eufrosina Vasilache, au stârnit admiraţia întregei asistenţe.

Imbrăcate în frumoase bluze albe şi foi albastre, 40 de eleve ale şcolii profesionale au încheiat programul artistic, executând — într'un ritm viu şi într'o ordine impecabilă — frumoase exerciţii de gimnastică ritmică, sub conducerea d-rei E. Vasilache.

Programul serbării a fost pregătit sub îngrijirea d-lor prof. M. Micibuna, A. Atanasescu şi Viorel Sdrula.

La sfârşit a urmat solemnitatea împărţirii premiilor.

D. consul general G. Trifu a distribuit premii celor mai meritoşi elevi din acest an şcolar.

In cl. I-a au fost premiaţi elevii:

Un grup de eleve cari au executat „Invitaţia la vals"

I Bella Nicolae, II Manachia Dumitru şi III Toda Nicolae.

In cl. II-a au fost premiaţi elevii: I. Befa Const., II Dâma Eftimie şi III Ceanescu.

In cl. III au fost premiaţi elevii: I Lapa Hristu, II Papasterie Menelau şi III Bizeta Anton.

In cl. IV-a au fost premiaţi elevii: I Papasterie George, II Sterie Sterie şi III Toti Constantin.

In cl. V-a lic. com. au fost premiaţi elevii: I Caprini Ion, II Bidvanu Ion şi III Gheorghiţă Gheorghe.

In cl. VI-a au fost premiaţi elevii: I Teodoride Anton, II Leasca Gheorghe şi III Carali Dumitru.

In cl. VII-a au fost premiaţi elevii: I Stupca Ştefan, cu media 9,08 — primul pe şcoală, acordându-i-se mai multe premii; II Pascu Gheorghe şi III Zerva Anton.

D. director dr. C. G. Dan a mulţumit tuturor acelora ce au fost de faţă la această frumoasă manifestare culturală românească şi a invitat publicul să viziteze expoziţia elevilor de desen şi hărţi geografice şi expoziţia de cusături naţionale a elevilor şcolii profesionale.

Seara, la restaurantul „Phalero", d. director dr. C. G. Dan a întrunit întregul corp didactic — primar şi secundar — la o agapă colegială, la care au fost invitaţi d-na şi d. Gh. Trifu, consul general, d. D. Hagigogu, preşedintele comunităţii române.

AOUS

## ŞEDINŢA SOC. INGINERILOR CADASTRALI

Consiliul Societăţii inginerilor tehnicieni cadastrali S. I. N. T. E. C., a ţinut obişnuita şedinţă săptămânală.

**D. ing. Cezar Orăşanu**, profesor la şcoala plotehnică şi preşedintele societăţii, a citit următorul răspuns la telegrama pe care societatea a adresat-o M. S. Regelui, cu prilejul aniversării Restauraţiei:

„Majestata Sa Regele, mişcat de frumoasele urări exprimate de dvs. cu prilejul aniversării Restauraţiei a binevoit a mă autoriza să vă transmit mulţumirile Sale".

„Directorul secretariatului particular al M. S. Regele
(ss) Eug. Buhman"

S'a intrat apoi în ordinea de zi.

**D. ing. Cezar Orăşanu** a făcut consiliului o comunicare relativ la harta Munteniei, întocmită sub Domnitorul Ştirbey de feldmareşalul Flighely, ajutat şi de prima promoţie de ofiţeri români. Cu prezentare de piese.

Deasemenea a mai prezentat şi lucrarea: „Harta Moldovei de Dimitrie Cantemir", publicată de Gh. Vâlsan. Această hartă a fost tipărită în Oltenia în anul 1737 şi reprezintă Moldova cu Bucovina.

Au luat parte la discuţiuni: d-nii ing. Alexiu Munteanu, vicepreşedinte şi Virgil Popovici.

**D. ing. Octav Alex. Martinean** secretarul general al societăţii, a comunicat o metodă nouă pentru calculul in[illegible] secţiilor.

**D. ing. I. C. Bondescu**, a citit referatul său despre Cadastrul funciar şi Cartea Funduară, Cadastrul minier şi Cartea minieră, învederând necesitatea de a introduce în cadastru şi cartea funduară a datelor privind suprafaţa suprasolului terenurilor miniere.

Au luat cuvântul la discuţiuni d-nii ing. Cezar Orăşanu, Absolon Pop, Virgil Popovici şi L'Aunné Otto.

**Domnii abonaţi sunt rugaţi ca la orice reclamaţie sau schimbare de adresă să binevoiască a ne trimite eticheta cu care primesc ziarul, iar spre a fi prompt serviţi la reînoirea abonamentului să lipească pe cuponul mandatului poştal eticheta abonamentului expirat.**

# Secetă mare in Maramureş

Sighet, 30 Iunie

*In Maramureş, unde ploile udau zilnic pământul, anul acesta bântuie o secetă neobişnuită.*

*Recolta este grozav de slabă.*

*Iarba, care este adevărata bogăţie a Maramureşului, de oarece locuitorii se ocupă cu creşterea vitelor, s'a uscat peste tot.*

*Vitele găsesc hrana necesară cu mare greutate, iar la iarnă, locuitorii vor fi nevoiţi să le vândă.*

*De două zile, nouri mari s'au abătut asupra judeţului, dar ploaia este măruntă şi insuficientă.*

*In Maramureş, foametea va fi anul viitor mai mare ca în oricare altă parte a ţării, de oarece maramureşenii nu mai cunosc alt mijloc de câştig. Porumbul se aduce cu mare greutate şi din cauză că mare parte din el este cumpărat de locuitorii din satele cehoslovace, este extrem de scump.*

# DELA FUNCŢIONARII MINISTERULUI DE FINANŢE

Secţiunea funcţionarilor din ministerul de finanţe a ţinut Miercuri, şedinţă, în localul federaţiei generale a salariaţilor publici.

D. *Mircea Dumitrescu*, preşedintele secţiunei, propune o nouă audienţă la d. secretar general Cristu Simionescu, spre a se rezolva situaţia funcţionarilor omişi dela avansările din anul trecut, definitivarea împiegaţilor şi dactilografelor stagiare şi agenţilor de control provizorii.

D. *Victor Petrescu*, vicepreşedinte, propune ca, în chestiunea aprovizionării cu lemne de foc, secţiunea să intervină spre a se acorda scutirea de taxe de transport pentru lemnele destinate funcţionarilor financiari.

D. *I. Popa* arată situaţia grea a funcţionarilor fiscali, cărora cu toate ordinele date dela centru, nu li se acordă concediile de odihnă.

D. *I. Anghel* descrie viaţa grea a slujbaşilor mărunţi, cari cu salariul neîndestulător şi grevat de datorii, nu mai pot face faţă nouilor angajări.

Numai mărirea salariilor şi asigurarea unui maxim de existenţă în raport cu fluctuaţiile preţei ar fi singurul remediu contra greutăţilor ce apasă asupra vieţei slujbaşilor publici. Cere o acţiune mai energică pentru mărirea salariilor şi majorarea ajutorului familiar care este de 20 lei pentru funcţionarul căsătorit.

După ce mai vorbesc d-nii: A. Lazăr, I. Roşu, R. Mărculescu şi alţii, comitetul hotărăşte o audienţă la d. ministru şi secretarul general Cristu Simionescu.

Inscrierile şi corespondenţa se vor trimite pe adresa federaţiei generale, str. Aristide Briand 20, unde secţiunea îşi are sediul.

—ooo:●:ooo—

## Intrunirea
### consiliului general al „Uniunii generale a meseriaşilor"

Joi seara s'a întrunit la sediul central din calea Victoriei 40, consiliul general al „Uniunii generale a meseriaşilor din România".

Consiliul a hotărît: ţinerea de congrese pe regiuni în ţară, cu ocazia cărora se vor sfinţi şi drapelele mai multor filiale.

D. I. Creţulescu, secretarul comitetului central, a arătat demersurile făcute de Uniune, la ministerul de industrie şi la ministerul muncii.

Delegaţia Uniunii, în frunte cu d. Teodor Ionescu, urmează să se prezinte şi altor ministere, de care depinde satisfacerea nevoilor clasei meşteşugăreşti şi muncitoreşti.

La raport au luat cuvântul d-nii: *Gh. Moraru*, secretar general, *Gi. Popescu-Grand, Anton Cetnarovici, S. Mişu Teodorescu, Ion Ionescu* şi alţi consilieri, după care s'a hotărît apoi Joi seara, să se ţină tot la sediul central din Capitală, marele consiliu al Uniunii, împreună cu reprezentanţii sumbifialelor din comunele suburbane.